



Autorità di Bacino Distrettuale dell'Appennino Meridionale

Decreto n. **373**

Caserta **11 GIU 2019**

IL SEGRETARIO GENERALE

Visto il decreto legislativo 3 aprile 2006, n. 152 e s.m.i..

Visto il decreto Legislativo 23 febbraio 2010, n. 49 e s.m.i..

Visti in particolare gli artt. 170 e 175 del d.lgs n. 152/2006.

Vista la legge 28 dicembre 2015, n. 221 recante “*Disposizioni in materia ambientale per promuovere misure di green economy e per il contenimento dell’uso eccessivo di risorse naturali*” che all’art. 51 detta “*Norme in materia di Autorità di bacino*”, sostituendo integralmente gli articoli 63 e 64 del decreto legislativo 3 aprile 2006, n. 152.

Visto il decreto del Ministro dell’Ambiente e della Tutela del Territorio e del Mare n. 294 del 25 ottobre 2016, recante “*Disciplina dell’attribuzione e del trasferimento alle Autorità di bacino distrettuali del personale e delle risorse strumentali, ivi comprese le sedi, e finanziarie delle Autorità di bacino, di cui alla legge 18 maggio 1989, n. 183*”, pubblicato sulla Gazzetta Ufficiale n. 27 del 2 febbraio 2017 ed entrato in vigore in data 17 febbraio 2017.

Visto altresì, l’art. 12, comma 7, del decreto Ministeriale n. 294 del 25 ottobre 2016.

Visto il Decreto del Presidente del Consiglio dei Ministri del 4 aprile 2018, pubblicato nella Gazz. Uff. 13 giugno 2018, n. 135, di *Individuazione e trasferimento delle unità di personale, delle risorse strumentali e finanziarie delle Autorità di bacino, di cui alla legge n. 183/1989, all’Autorità di bacino distrettuale dell’Appennino Meridionale e determinazione della dotazione organica dell’Autorità di bacino distrettuale dell’Appennino Meridionale, ai sensi dell’articolo 63, comma 4, del decreto legislativo 3 aprile 2006, n. 152 e del decreto n. 294 del 25 ottobre 2016.*

Visti gli artt. 65, 66, 67, 68 del D.Lgs n. 152/06 che individuano i contenuti, l’articolazione e le procedure di adozione e di approvazione del Piano di Bacino e dei relativi Piani stralcio;

Visto che con Deliberazione del Comitato Istituzionale dell’Autorità di Bacino della Puglia n. 39 del 30.11.2005 è stato approvato il *Piano di Bacino stralcio Assetto Idrogeologico [P.A.I.]* (G.U. n. 8 del 11.01.2006) e le relative Norme Tecniche di Attuazione.

Visti gli artt. 24 e 25 delle Norme Tecniche allegate al suddetto PAI dell’Autorità di Bacino della Puglia, i quali disciplinano le procedure di integrazioni e modifiche del PAI.

Visto la L.R. Puglia 19 luglio 2013 n. 19, ed in particolare l’art. 2 <Suppressione di organismi> e l’art. 9 <Norme transitorie> - “*Norme in materia di riordino degli organismi collegiali operanti a livello tecnico-amministrativo e consultivo e di semplificazione dei procedimenti amministrativi*”, con la quale è stato soppresso il Comitato Tecnico dell’Autorità di Bacino della Puglia.

Visto la Deliberazione del Comitato Istituzionale dell’Autorità di Bacino della Puglia n. 74 del 19 dicembre 2013, avente ad oggetto “L.R. Puglia 19 luglio 2013 n° 19 “*Norme in materia di riordino degli organismi collegiali operanti a livello tecnico - amministrativo e consultivo e di semplificazione dei procedimenti amministrativi*”, con la quale sono state dettate disposizioni operative conseguenti alla suddetta soppressione.

Visto la determinazione del Segretario Generale protempore dell’Autorità di Bacino della Puglia n. 8 del 15 gennaio 2014 avente ad oggetto “Deliberazione del Comitato Istituzionale n. 74 del 19.12.2013 “*Legge regionale 19 luglio 2013, n. 19 “Norme in materia di riordino degli organismi collegiali operanti a livello tecnico-amministrativo e consultivo e di semplificazione dei procedimenti amministrativi” – applicazione dell’art. 2 <Suppressione di organismi>. Determinazioni.*”. Adempimenti.”, che consente al Segretario Generale stesso di avvalersi della Commissione Provinciale (ex art. 25 comma 6 delle NTA) per la proposizione dei provvedimenti tecnici all’esame del Comitato Istituzionale dell’Autorità di Bacino della Puglia.



Autorità di Bacino Distrettuale dell'Appennino Meridionale

Considerato che nell'ambito dell'istruttoria della S.T.O. dell'ex Autorità di Bacino della Puglia, prot. n. 8530 del 13.05.2010, vengono specificati gli approfondimenti svolti e le modalità tecniche che hanno determinato l'aggiornamento delle aree ad *Alta Pericolosità idraulica (AP)*, *Media pericolosità idraulica (MP)* e *Bassa pericolosità idraulica (BP)* vigenti nel territorio comunale di San Donaci (BR).

Considerato che il rappresentante della Commissione della Provincia di Brindisi ex artt. 24 e 25 delle N.T.A. allegata al P.A.I. dell'ex Autorità di Bacino della Puglia ha espresso parere positivo in merito all'aggiornamento delle perimetrazioni di pericolosità idraulica per il territorio del comune di San Donaci (BR), così come definito nella suddetta istruttoria prot. n. 8530 del 13.05.2010 (nota prot. n. 6482 del 24.05.2010).

Tenuto conto che il suddetto nuovo inquadramento del P.A.I. Assetto Idraulico per il territorio comunale di San Donaci (BR), ha ricevuto, nella seduta del 25.10.2010, il parere favorevole del Comitato Tecnico dell'ex Autorità di Bacino della Puglia.

Tenuto conto che il suddetto nuovo inquadramento del P.A.I. Assetto Idraulico per il territorio comunale di San Donaci (BR), ha ricevuto la condivisione del Consiglio Comunale formalizzata a mezzo della delibera n.42 del 28.09.2017.

Considerato che il suddetto nuovo inquadramento del P.A.I.- Assetto Idraulico per il territorio comunale di San Donaci (BR), consiste nella revisione delle perimetrazioni vigenti in settori di territorio comunali, classificate come aree ad *Alta Pericolosità idraulica (AP)*, a *Media pericolosità idraulica (MP)* e a *Bassa pericolosità idraulica (BP)*.

Considerato che il succitato aggiornamento del P.A.I.- Assetto Idraulico si configura quale procedimento di Variante al *Piano di Bacino stralcio Assetto Idrogeologico (PAI)-Assetto Idraulico* per il territorio di San Donaci (BR).

Ritenuto che ricorrano, i presupposti per avviare il suddetto iter di adozione del progetto di Variante al *P.A.I.-Assetto Idraulico* dell'*Autorità di Bacino Distrettuale dell'Appennino Meridionale sede Puglia*, relativamente al territorio comunale di San Donaci (BR), i cui elaborati sono stati aggiornati sulla base di quanto definito dagli organi della suddetta *Autorità di Bacino Distrettuale dell'Appennino Meridionale sede Puglia* da sottoporre al Ministero dell'Ambiente e della Tutela del Territorio e del Mare per gli adempimenti consequenziali, come da nota prot. n.5872 del 14 marzo 2017 con la quale il Ministero dell'Ambiente e della Tutela del Territorio e del Mare - Direzione Generale per la Salvaguardia del Territorio e delle Acque, nell'esercizio delle sue funzioni di indirizzo e coordinamento di cui all'art. 5 del D.M. 25 ottobre 2016, ha fornito chiarimenti in merito alle procedure di approvazione degli atti di pianificazione di bacino nelle more dell'emanazione del decreto del Presidente del Consiglio dei Ministri di cui all'art.63 comma 4 del D.L.gs 152/2006 e s.m.i., specificando che *"L'approvazione da parte del Ministero dell'Ambiente degli atti necessari per assicurare l'aggiornamento dei Piani di Bacino, richiamata al comma 7 dell'art.12 del citato D.M., va intesa come atto conclusivo della procedura e deve quindi riferirsi unicamente all'approvazione finale dei Piani Stralcio e delle varianti sostanziali dei medesimi, potendo invece essere gestite con l'avvalimento anche mediante delega di firma, o con l'adozione/approvazione diretta da parte del Segretario Generale traghettatore tutte le altre fattispecie relative all'aggiornamento, alla gestione e all'attuazione dei piani di bacino. Specificamente i pareri sui Piani di bacino, le varianti non sostanziali ivi compresi tutti i passaggi procedurali intermedi funzionali all'approvazione delle stesse o di Piani stralcio di Bacino, dovranno essere approvati dal Segretario Generale delle Autorità di Bacino di rilievo nazionale di cui all'art.4 del decreto legislativo 10 dicembre 2010, n. 219, ovvero da suo delegato a seguito dell'intesa di avvalimento delle strutture regionali o delle sopresse Autorità di Bacino, anche mediante delega di firma"*.

Visto il Decreto del Segretario Generale n. 331 del 08/06/2018 di adozione del "Progetto di Variante al Piano di Bacino stralcio Assetto Idrogeologico (PAI) - Assetto Idraulico per settori del Territorio comunale di San Donaci" pubblicato sulla Gazzetta Ufficiale n. 234 del 08/10/2018 e sul BURP n. 93 del 12/07/2018.

Preso atto dell'esito favorevole sulla variante in esame della Conferenza programmatica che è stata espletata ai sensi dell'art. 68 del D. Lgs. n. 152/06 ai fini dell'adozione ed approvazione della suddetta Variante al Piano



Autorità di Bacino Distrettuale dell'Appennino Meridionale

Stralcio e della necessaria coerenza tra pianificazione di bacino e pianificazione territoriale, nella seduta del 12/03/2019.

Vista la Determina Dirigenziale della Regione Puglia – Sezione Difesa del Suolo e Rischio Sismico n. 66 del 14.3.2019, acquisita al prot. n. 3239 del 14.03.2019, con la quale è stato trasmesso il verbale conclusivo della Conferenza programmatica espletata, ai sensi dell'art. 68 del D. Lgs. n. 152/06, ai fini dell'adozione ed approvazione della suddetta Variante al Piano Stralcio e della necessaria coerenza tra pianificazione di bacino e pianificazione territoriale, relativo alla seduta del 12.03.2019, da cui si evince l'esito favorevole sulla variante in esame.

Ritenuto, pertanto, di poter procedere all'assunzione del presente provvedimento di "progetto di Variante" al *P.A.I.- Assetto Idraulico* relativamente a settori del territorio del comune di San Donaci (BR).

Ai sensi delle vigenti disposizioni di legge.

DECRETA

Le premesse costituiscono parte integrante del presente atto.

Art.1 – È adottato, ai sensi dell'*art.12, co. 7 del D.M. n. 294 del 25.10.2016*, la "*Variante al Piano di Bacino stralcio Assetto Idrogeologico (PAI)-Assetto Idraulico*" per settori del territorio comunale di San Donaci (BR).

Art.2 - Di proporre alla Conferenza Istituzionale Permanente, ai sensi dell'art. 66 del D. Lgs. n. 152/06 e s.m.i., l'adozione della Variante al Piano Stralcio per l'Assetto Idrogeologico - Assetto Idraulico per settori del territorio comunale di San Donaci (BR).

Art. 3 – Relativamente ai settori di territorio oggetto della Variante di cui al precedente art.1), al fine di un'azione di prevenzione, già dalla data di adozione del *Progetto di Variante al Piano di bacino Stralcio* in argomento, le disposizioni dichiarate immediatamente vincolanti di cui agli articoli 7, 8 e 9 delle Norme Tecniche di Attuazione, per le aree non perimetrate nell'ambito del Piano di bacino Stralcio Assetto Idrogeologico approvato con Delibera n.39 del Comitato Istituzionale dell'Autorità di bacino della Puglia nella seduta del 30/11/2005, assumono valore di misure di salvaguardia fino all'approvazione della Variante al Piano Stralcio per l'Assetto Idrogeologico - Rischio Idraulico medesimo. Nelle more il Comune è tenuto ad adottare i provvedimenti di propria competenza a tutela della pubblica e privata incolumità.

Art. 4 – Al fine di garantire l'incolumità delle persone e la sicurezza delle strutture ed infrastrutture è necessario che gli Enti competenti, nelle aree classificate ad Alta Pericolosità idraulica (AP), a Media Pericolosità idraulica (MP) e a Bassa Pericolosità idraulica (BP), assicurino:

- attività di monitoraggio degli eventi pluviometrici significativi con la finalità dell'aggiornamento del Piano di Protezione Civile Comunale;
- azioni per la mitigazione e gestione del rischio idrogeologico.

Art. 5 – Gli elaborati prodotti per l'aggiornamento e la modifica delle aree a pericolosità idraulica di seguito specificati, relativamente al settore di territorio interessato dalla variante di cui al precedente art.1, sono parte integrante del presente decreto:

- *Stralcio PAI vigente - assetto idraulico*, contenente la perimetrazione delle aree a pericolosità idraulica individuate con il P.A.I. vigente (approvato con Deliberazione del Comitato Istituzionale dell'Autorità di Bacino della Puglia n. 39 del 30.11.2005 e s. m. i.);

3/10/19



Autorità di Bacino Distrettuale dell'Appennino Meridionale

- *Stralcio proposta di variante al PAI - assetto idraulico*, contenente la modifica/aggiornamento alla perimetrazione delle aree a pericolosità idraulica (*Variante al PAI - assetto Idraulico*).

Art. 6 - Il presente decreto e gli allegati sono pubblicati sul sito web istituzionali (www.ildistrettoidrograficodellappenninomeridionale.it; www.adb.puglia.it) e depositati presso la sede dell'Autorità di Bacino Distrettuale dell'Appennino Meridionale - sede operativa territoriale Regione Puglia. L' avviso è pubblicato sulla Gazzetta Ufficiale - Serie Generale e sul Bollettino Ufficiale della Regione Puglia.



Il SEGRETARIO GENERALE
Dott.ssa Geol. Vera Corbelli



Comune di San Donaci
Sub Region

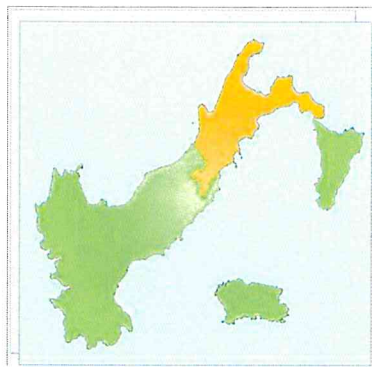

Comune di San Donaci (BR)

Variante al Piano di Assetto Idrogeologico - Assetto idraulico

Allegato n. 1: Stralcio PAI vigente - Assetto Idraulico
Base cartografica IGMI 1:25.000

Legenda

Pericolosità idraulica

- AP - Aree ad alta pericolosità
- MP - Aree a media pericolosità
- BP - Aree a bassa pericolosità

Limiti amministrativi

- Limiti comunali
- SAN DONACI



Scala 1:20,000

1,600 800 0 1,600 Metri

Base cartografica: IGMI 25:000

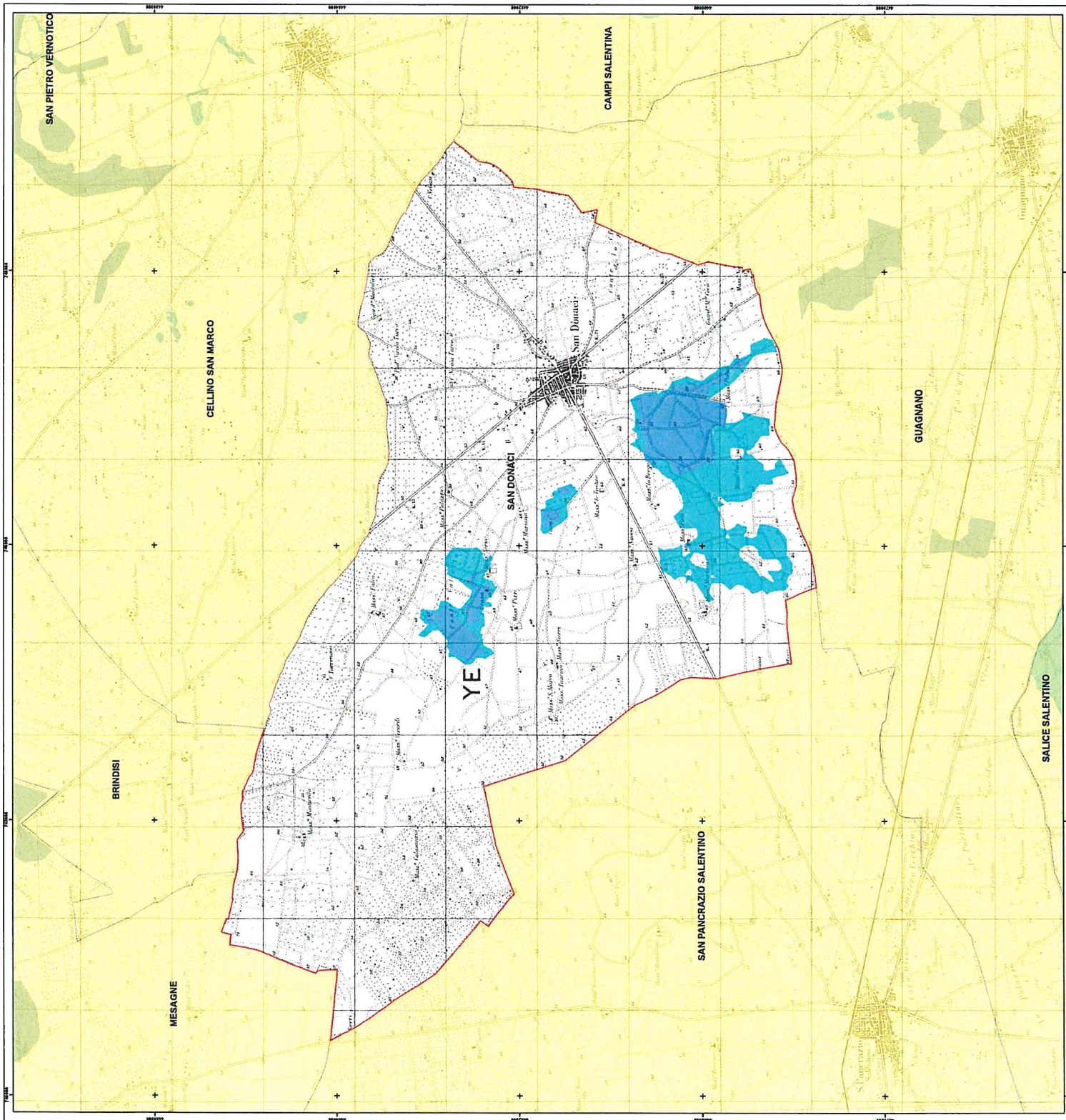



Amministrazione Provinciale del Dipartimento Meridionale
Puglia

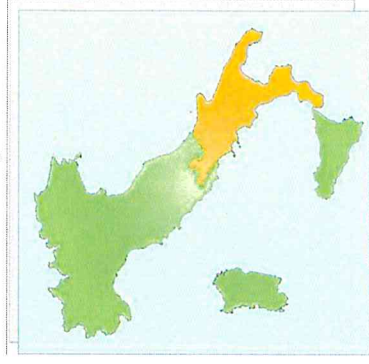

Comune di San Donaci (BR)

Variante al Piano di Assetto Idrogeologico - Assetto Idraulico

Allegato n. 2: Stralcio PAI vigente - Assetto Idraulico
Base cartografica Ortofoto 2016 (Fonte SIT Puglia)

Legenda

Pericolosità Idraulica

- AP - Aree ad alta pericolosità
- MP - Aree a media pericolosità
- BP - Aree a bassa pericolosità

Limiti amministrativi

- Limiti comunali
- SAN DONACI



Scala 1:20,000



Base cartografica: Ortofoto SIT Puglia 2006





Comunità di Base
Distretto dell'Appennino Meridionale
Salto Paglia

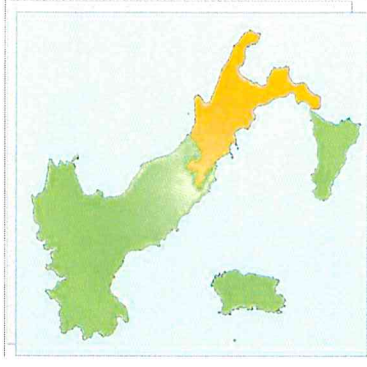

Comune di San Donaci (BR)
 Variante al Piano di Assetto Idrogeologico - Assetto idraulico

Allegato n. 3: Stralcio proposta di variante al PAI - Assetto Idraulico
 Base cartografica IGMI 1:25.000

Legenda

Pericolosità Idraulica

- AP - Aree ad alta pericolosità
- MP - Aree a media pericolosità
- BP - Aree a bassa pericolosità

Limiti amministrativi

- Limiti comunali
- SAN DONACI



Scala 1:20,000



Base cartografica: IGMI 25:000

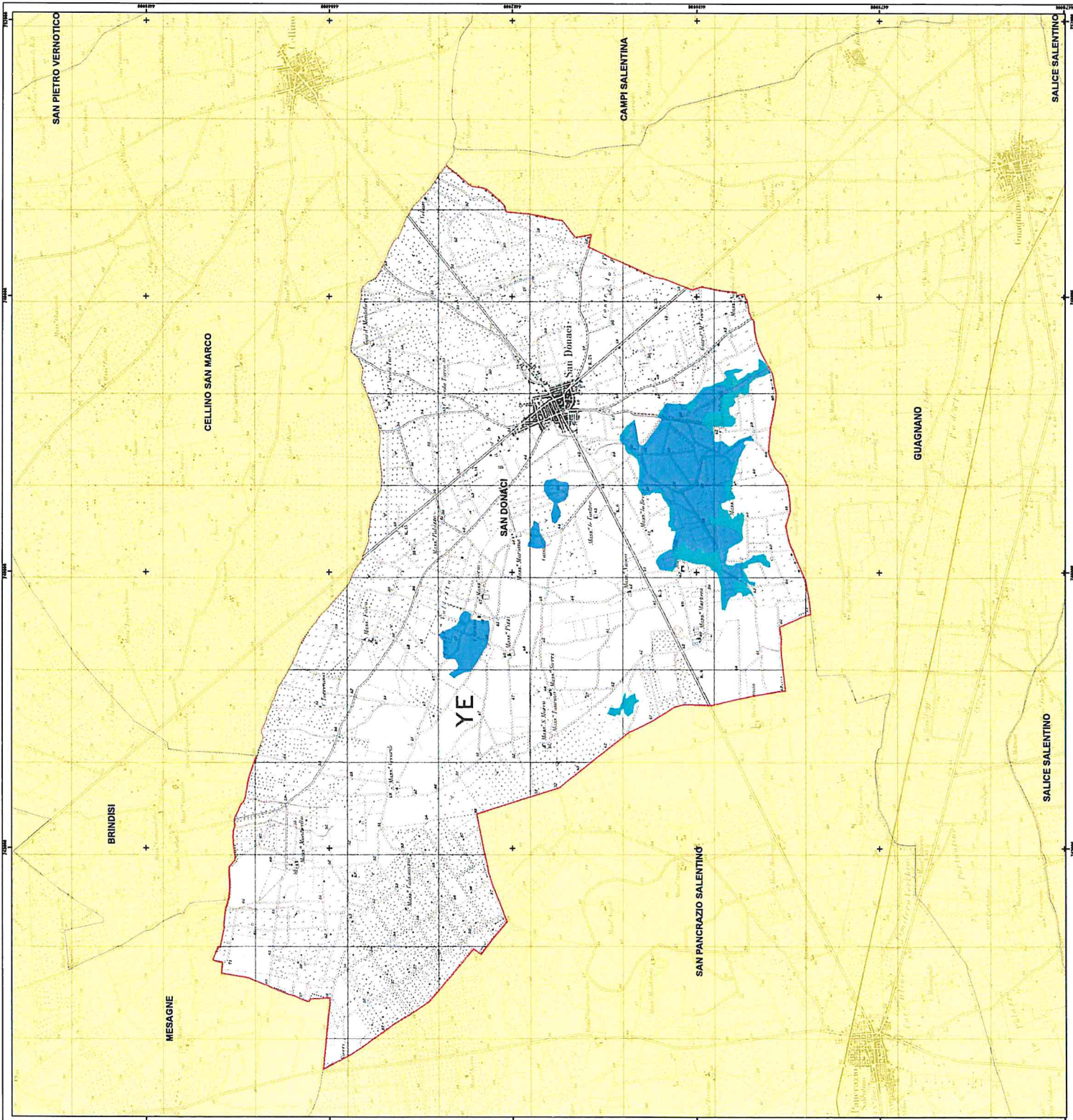



Comune di San Donaci
Sette Puglia

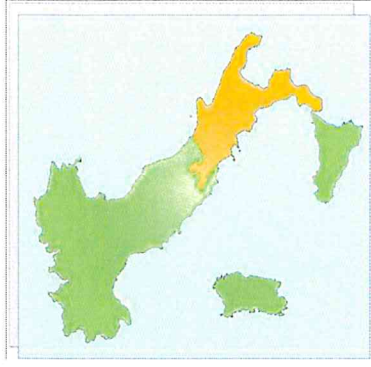

Comune di San Donaci (BR)

Variante al Piano di Assetto Idrogeologico - Assetto idraulico

Allegato n. 4: Stralcio proposta di variante al PAI - Assetto Idraulico
 Base cartografica Ortofoto 2016 (Fonte SIT Puglia)

Legenda

Pericolosità Idraulica

- AP - Aree ad alta pericolosità
- MP - Aree a media pericolosità
- BP - Aree a bassa pericolosità

Limiti amministrativi

- Limiti comunali
- SAN DONACI



Scala 1:20,000



Base cartografica: Ortofoto SIT Puglia 2006

